

INFORME SEMANAL al 11 de Julio 2019

- ✓ Panorama Agroclimático
 - Precipitaciones
 - Temperaturas
 - Estado de las reservas hídricas
- ✓ Evolución de los cultivos al 11/07/19
 - Cosecha Fina, Campaña 2019/20 (Trigo)
 - Cosecha Gruesa, Campaña 2018/19 (Algodón, Maíz, Maní, Poroto, Soja, Sorgo)
- ✓ Mapa de delegaciones
- ✓ Avance de la cosecha de maíz.
- ✓ Avance de la cosecha de maní.
- ✓ Avance de la cosecha de sorgo.
- ✓ Avance de la cosecha de soja.
- ✓ Avance de siembra de trigo.
- ✓ Avance de siembra de cebada.
- ✓ Área sembrada de Granos y Algodón, 2008/2009 - 2017/2018
- ✓ Volúmenes de producción de Granos y Algodón, 2008/2009 - 2017/2018
- ✓ Producción de cultivos en la República Argentina, 2017/2018
- ✓ Humedad del suelo y aspecto del cultivo (maíz)
- ✓ Humedad del suelo y aspecto del cultivo (soja)
- ✓ Humedad del suelo y aspecto del cultivo (trigo)

Si desea alguna aclaración respecto a la información presentada en este reporte, puede comunicarse con el 011- 4349-2758 o vía e-mail a: directiagri@magyp.gob.ar

ENCUESTA DE SATISFACCIÓN:

Si desea contribuir al mejoramiento continuo del contenido y formato del informe semanal, le solicitamos responder el cuestionario dirigiéndose al siguiente link:

<http://cuestionarios.agroindustria.gob.ar/index.php/758416?newtest=Y&lang=es>

PRECIPITACIONES

Las precipitaciones fueron escasas o nulas en casi todo el territorio nacional, con excepción del extremo sudeste bonaerense, donde se registraron lluvias superiores a 10mm en La Dulce INTA (42mm), Mar del Plata SMN (27mm) y Tres Arroyos SMN (13mm). Fuera de esta área, sólo se recibió un reporte superior a 10mm proveniente de Esquel SMN (12mm).

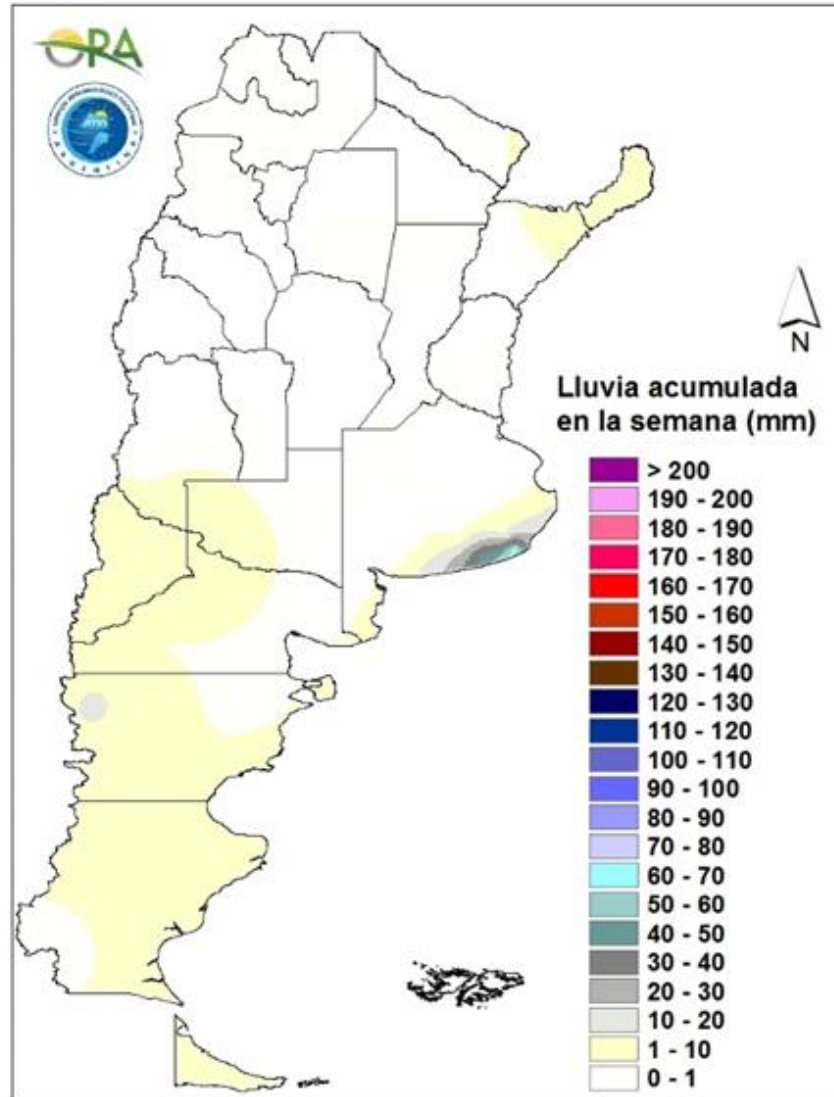

Precipitaciones acumuladas en la semana

No se esperan acumulados importantes durante la semana en Argentina. Durante el miércoles se podrían dar acumulados en zonas cordilleranas de Patagonia. Entre jueves y domingo se esperan eventos aislados de lluvia en oeste y norte de Buenos Aires, sur de Córdoba, Santa Fe, Entre Ríos, Corrientes y Misiones. Para el martes las precipitaciones se darán en zonas cordilleranas de Santa Cruz y eventos aislados en Misiones.

TEMPERATURAS

Las mínimas inferiores a 0°C abarcaron casi todo el territorio nacional. La mínima más baja se registró en Río Grande (-13°C). Fuera de Patagonia, la mínima más baja fue reportada desde Tilisarao INTA-San Luis (-8.5°C) seguida por la de Tandil (-7.8°C). Las temperaturas más frías que lo normal se mantuvieron durante los últimos días en el cuadrante noreste del país.

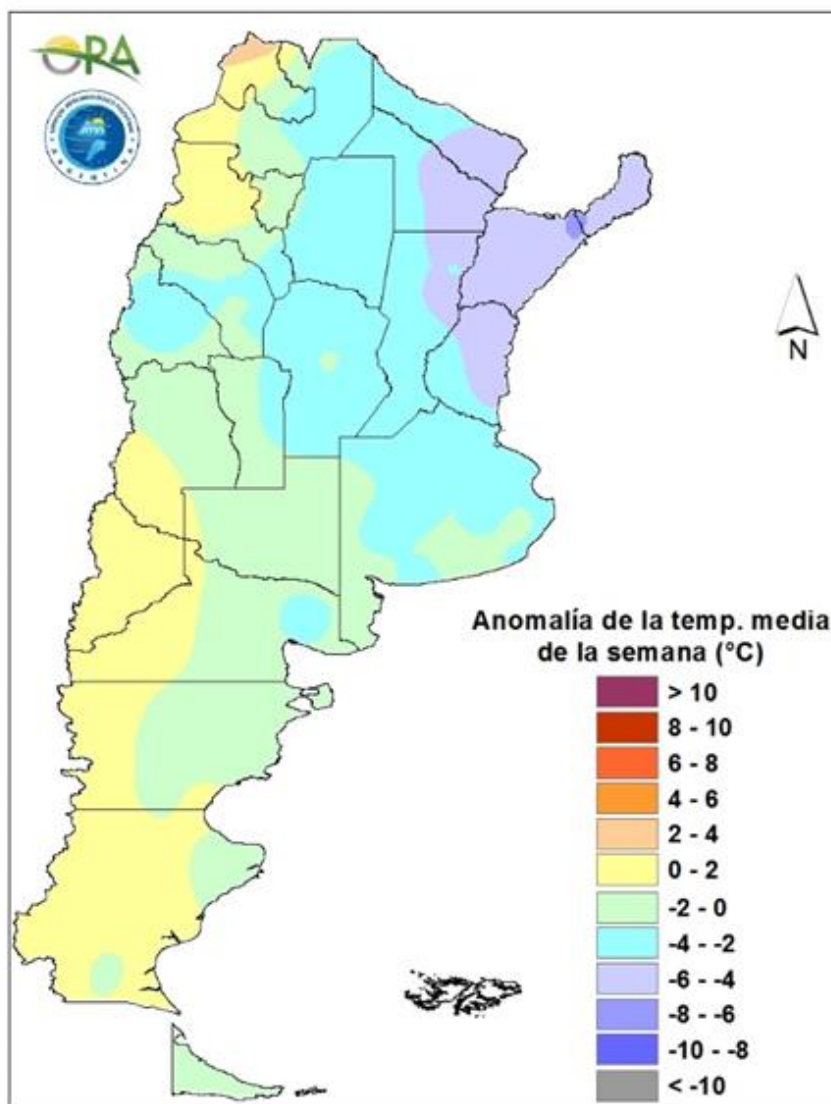

Anomalía de la temperatura media de la semana

Para esta semana se prevén temperaturas normales o levemente sobre lo normal en casi todo el país. Entre el jueves a la madrugada ingresa un frente frío desde Patagonia, que alcanzará la zona central entre viernes y sábado. Por esta razón, se prevé un leve aumento de temperaturas máximas y mínimas entre miércoles y viernes, principalmente en la zona central y norte de Argentina. A partir del sábado las temperaturas comenzarán lentamente a disminuir hasta el martes próximo, pudiendo darse condiciones para heladas agronómicas en zonas serranas del sur de Buenos Aires.

ESTADO DE LAS RESERVAS HÍDRICAS

Los mapas corresponden a la estimación de contenido de agua en el primer metro de suelo para lotes con trigo de siembra temprana. Valores locales de reservas pueden consultarse en http://www.ora.gov.ar/camp_actual_reservas.php. Las áreas con excesos hídricos en la provincia de Buenos Aires siguen en retroceso, con excepción de la zona de influencia de Tres Arroyos – Mar del Plata, donde se registraron nuevas lluvias. En Santa Fe y Entre Ríos los excesos casi han desaparecido, como resultado de un periodo de 10 días con escasas o nulas precipitaciones. En Córdoba y La Pampa se observaría un leve desecamiento, hallándose las reservas profundas actuales entre regulares y adecuadas. Las reservas superficiales (30cm) se hallan dentro de los valores normales para la época de siembra de trigo.

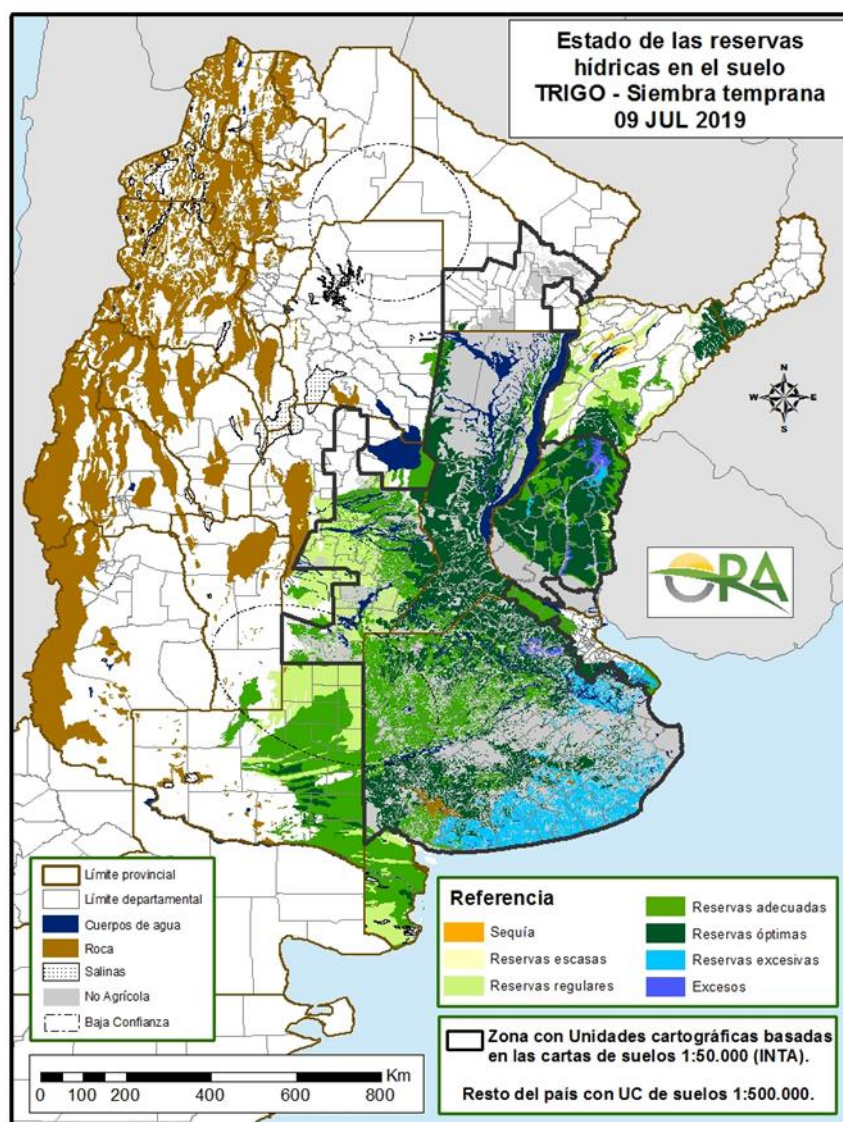

Mapa de reservas hídricas hecho a partir de datos meteorológicos del SMN y del INTA e información de suelos del INTA

EVOLUCIÓN DE LOS CULTIVOS AL 11/07/2019

COSECHA FINA – CAMPAÑA 2019/2020

TRIGO

Buenos Aires

En el transcurso de la última semana las buenas condiciones de humedad permitieron avanzar con las labores de siembra de cultivos de invierno en los partidos de la delegación Junín. Si bien la implantación del de trigo estuvo un tanto retrasada hacia fines de junio, en los últimos días se aceleró el avance y se prevé completar la superficie proyectada en la intención de siembra al inicio de esta campaña. Se espera que se complete la siembra hacia fines de julio. Al momento las condiciones de los lotes ya emergidos son buenas a muy buenas, y si bien se registraron heladas durante la semana anterior, esto no afectó los lotes de cultivos de invierno.

En la zona de la delegación Lincoln, continúa la siembra, sin inconvenientes. Los primeros lotes implantados ya atraviesan etapas que van desde emergencia a crecimiento. Se reportan lotes aislados con aparición de roya anaranjada, pero que aún no han alcanzado los umbrales. Respecto a malezas, se ha informado la aparición de lotes con presencia de raigrás resistente.

En Pehuajó, el cultivo se encuentra prácticamente sembrado en su totalidad. Las emergencias son muy buenas como así el stand de plantas. La condición de humedad es buena a muy buena, y si bien hubo un par de heladas intensas con mínimos de -10° C, no se reportan daños significativos seguramente por su buena condición de humedad y rustificación previa.

En la delegación Salliqueló, la siembra prosigue a ritmo moderado, con un avance de las labores del 25% en los partidos de Adolfo Alsina y Guaminí. En cuanto al resto de los partidos el área sembrada es del 22%.

En la delegación Tandil, la siembra ha tomado fuerte impulso en los partidos más continentales y se encuentra avanzando muy lentamente en el resto. En los lotes más tendidos, se ha observado pérdida de plantas entre un 3 y un 10% debido a asfixia radicular después de las abundantes precipitaciones de hace dos semanas, que ha llevado a la decisión de resembrar en algunos casos.

La misma situación se observa en la zona de Tres Arroyos, donde el alcance en la siembra ha sido impulsado por las buenas condiciones imperantes. Si bien, las bajas temperaturas, pueden demorar en algo, la emergencia, los nacimientos, en general, se están produciendo sin mayores problemas, pese al gran número de heladas que se produjeron durante la semana. Las temperaturas no fueron demasiado extremas, pero fueron de larga duración, y la amplitud térmica durante el día, fue exigua, apenas de unos 2/3 grados entre máxima y mínima.

Córdoba

Las condiciones climáticas acontecidas en toda la provincia, han permitido el avance en las labores de siembra sin mediar inconvenientes, restando pocos cuadros por implantar. Los cuadros nacidos, crecen normal, y no presentan mayores problemas.

Entre Ríos

En la delegación Paraná, favorecidas por las buenas condiciones climáticas continúan a buen ritmo las tareas de siembra durante la presente semana, encontrándose algo más atrasada respecto de años anteriores. Son buenas las condiciones de implantación y primeras etapas de desarrollo del cultivo, sin reportes de complicaciones con plagas ni enfermedades.

La Pampa

En la delegación General Pico, la humedad de la capa arable es calificada en toda la región como adecuada. En este contexto de humedad del suelo los trabajos de siembra de variedades de trigo de ciclo largo, se desarrollan con buen ritmo estimando un avance de siembra del 76% de la superficie total estimada. En idéntica fecha de la campaña anterior el avance de estos trabajos fue del 65%. El estado de los lotes sembrados es calificado como bueno a muy bueno, y los más adelantados ya poseen la primera o segunda hoja en superficie.

En la zona de la delegación Santa Rosa, continúa la siembra de este cultivo con variedades de ciclo intermedio-largo, con un avance del 50/60%. Siguen los movimientos en los potreros (barbechando) incentivados los productores por las reservas de agua útil en los suelos, la alta humedad relativa y los buenos precios a término, mejoran las intenciones de siembra de este cultivo.

Santa Fe

En la zona de Cañada de Gómez, continúan las tareas de siembra de este cultivo, se están implantando grupos de maduración cortos. El avance de siembra ronda el 96%, el paquete tecnológico aplicado es alto y el nivel de nitrógeno aportado en promedio ronda los 100 Kg de Urea/ha. Los lotes emergidos se encuentran en excelentes condiciones fisiológicas. No se aprecian problemas de plagas, enfermedades ni malezas.

En la delegación Casilda, tras una secuencia importante de días libres de lluvias se procede a la cobertura de los lotes que, con posterioridad a la etapa de excesos hídricos, se adecúan a las condiciones edáficas requeridas para una correcta implantación. Esta inclusión de variedades de ciclo corto permite que se cumpla con la intención de siembra estimada, sin pérdida de superficie respecto de la proyección inicial. El cultivo emergido muestra distintos grados de evolución vegetativa inicial según su fecha de siembra, es así que se observan lotes con trigos de dos hojas y otros más avanzados con cuatro hojas desplegadas. Merced a las bajas temperaturas reinantes y a la ausencia de precipitaciones, en la mayoría del área cubierta no se refieren síntomas de enfermedades foliares.

La siembra en la delegación Rafaela, avanza con buen ritmo en su tramo final, a partir del mejoramiento de las condiciones climáticas y de los pisos. Resta completar la siembra de los ciclos cortos en algunas zonas puntuales, la cual se estima finalizar en los próximos días. Se verifica una buena emergencia y sanidad de los lotes ya sembrados, favorecidos por las buenas reservas de humedad. Se realizan normalmente las tareas de fertilización. Los lotes más adelantados comienzan la etapa de macollaje.

Continúa la siembra de los ciclos cortos en el departamento de General López, estimándose su finalización en una semana. Los sembrados tempranos ya se encuentran en la etapa de macollaje y aparecieron las primeras pústulas de roya anaranjada en algunos materiales susceptibles. En general, tienen muy buen aspecto, desarrollo y stand de plantas.

NOA

En las provincias de Catamarca y Tucumán, de lo ya implantado, se observan buenos nacimientos y se encuentra en pleno crecimiento. No se ven todavía problemas que puedan ser mencionados. Respecto a la superficie estimada inicialmente se estima que se sembró más que la campaña pasada, pero con trigos de ciclo largo debido a la demora en la siembra, y por no encontrarse en la fecha óptima de siembra.

En la provincia de Salta, ya se encuentra finalizada la siembra y atraviesan etapas de emergencia y crecimiento en buenas condiciones. En líneas generales, la implantación de los mismos fue satisfactoria, con germinaciones adecuadas y plantas sanas, que garantizan una cobertura uniforme del suelo manteniendo la potencialidad de sus rendimientos.

En la provincia de Jujuy, aún no se ha finalizado la siembra, siendo la misma del 70% del total estimado. De lo implantado, ya se encuentran en etapas de emergencia y crecimiento, sin inconvenientes.

COSECHA GRUESA – CAMPAÑA 2018/2019

ALGODÓN

La cosecha de este cultivo a nivel país, se estima cercano al 90%, siendo la provincia de Chaco, la que favorecida por las condiciones climáticas, ha tenido un mayor avance en las labores y se encuentra prácticamente finalizada.

En orden de importancia en la provincia de Santiago del Estero, el avance se encuentra alrededor del 80%, y es en la zona de la delegación Quimilí, donde la cosecha se encuentra más demorada, dadas las situaciones de excesos hídricos que han acontecido en la región, razón por la cual, el avance se encuentra regido en función de las condiciones de piso.

En la provincia de Salta, se da por finalizada la cosecha, con rendimientos considerados buenos.

MAÍZ

Buenos Aires

En la provincia restan lotes aislados de maíces de siembras tardías, que al no haber alcanzado aún el grado de humedad en grano adecuado, se mantienen en pie. Los rendimientos, son los esperados, y en general buenos, teniendo en cuenta la fecha de siembra. No se reportan situaciones anómalas, por lo que las labores de trilla se realizan de manera lenta, pero normal.

Córdoba

También se continúa avanzando lentamente en las labores de cosecha, sin inconvenientes, pero de manera demorada debido al porcentaje de humedad en grano, que aún se mantiene elevado. No se han registrado inconvenientes climáticos, por lo que el avance de la maquinaria no representa un problema.

Entre Ríos

Aún restan lotes en pie, que mantienen un elevado porcentaje de humedad en grano. Hasta la fecha, el avance en la cosecha es cercano al 97%, condicionándose el avance, en función de las condiciones de piso, y de humedad del cultivo.

La Pampa

En la zona de la delegación General Pico, se informan incrementos en las labores de cosecha debido a que dadas las buenas condiciones climáticas, el contenido de humedad en planta ha disminuido. No obstante respecto a la campaña anterior el grado de avance en la cosecha se encuentra demorado, ya que en idéntica fecha en la campaña previa el avance registrado era del 95% y actualmente es del 84%. Sin embargo, los rendimientos obtenidos en esta campaña son considerados muy buenos, y se ubican en rangos que van desde los 75 a los 90 qq/ha, en lotes con media a baja incorporación de tecnología.

En la zona de la delegación Santa Rosa, los maíces de primera ocupación de siembra tardía, se encuentran en etapas de madurez comercial, pero aún mantienen elevados porcentajes de humedad en grano, razón por la cual el avance de cosecha durante la semana, fue solamente de un 5% respecto de la semana previa. En este contexto se estima que se daría fin a la cosecha durante finales de julio, principio de agosto. Con respecto a los maíces de segunda, la mayoría fueron afectados por heladas, y se estaría destinando a consumo directo.

San Luis

Continúa avanzando la cosecha, a medida que se alcanza el grado de humedad adecuado para la cosecha. No se reportan datos relevantes respecto a los rendimientos, ya que los mismos se mantienen constantes, y acordes a la situación de déficit hídrico acontecida durante la evolución del cultivo.

Santa Fe

Prosigue la cosecha de los maíces de siembra tardía, en toda la provincia. El avance en todos los casos, se encuentra condicionado al descenso de humedad en grano. Los rendimientos son considerados buenos y dependiendo de casos puntuales, se ubican en rangos que van desde los 60 a los 90 qq/ha. En la zona de Venado tuerto, se ha dado por finalizada la cosecha, aunque si bien se observan aun algunos lotes en pie, se estima que no se cosecharan, dada la elevada humedad remanente.

NOA

En las provincias de Salta y Jujuy, se continúa avanzando en la trilla, sin inconvenientes informados. Aunque respecto al rendimiento, se observa que en aquellos lotes que han atravesado la etapa de floración durante el mes de febrero, (déficit hídrico en general) los rendimientos son inferiores al resto.

En la provincia de Tucumán si bien hay buenos rendimientos en general, se detectan algunos inconvenientes respecto a la calidad del grano.

MANÍ

En la provincia de Buenos Aires, con excepción del cultivo implantado en la zona de Pehuajó, se continúa a la espera de la recolección final. Se han reportado intenciones de incrementar el área de cultivo, especialmente en la zona de Pehuajó, dadas las condiciones edáficas, aptas para el establecimiento del cultivo.

En la zona de Laboulaye, si bien el total arrancado llega al 100 %, entre un 8 y 10 % de ellos permanecen hilerados aguardando el momento preciso de su descapotado.

En la delegación Río Cuarto, la cosecha avanza demorada, ya que aún se mantienen elevados contenidos de humedad en grano.

POROTO

El avance de la cosecha es a buen ritmo, y la misma se encuentra en las etapas finales, ya que en general, se ubica cerca al 90%, con buenos rindes en general, y sin inconvenientes registrados.

SOJA

La cosecha se encuentra prácticamente finalizada en el país, habiéndose alcanzado un avance en la trilla del 96.7%, sin registrarse un avance importante respecto de la semana previa. El avance más significativo, se ha registrado en la provincia del Chaco, probablemente favorecida por las condiciones climáticas que permitieron el avance de la maquinaria sin inconvenientes.

En Buenos Aires, restan sólo unos pocos lotes aislados en la zona de la delegación Lincoln, para dar por finalizada la cosecha en la provincia.

SORGO

En provincia de Buenos Aires, se continúa avanzando en las labores de cosecha, reportándose buenos rendimientos y calidad del material cosechado,

En el resto de las delegaciones, avanza a buen ritmo la cosecha, sin reportarse inconvenientes para la misma.

MAPA DE DELEGACIONES

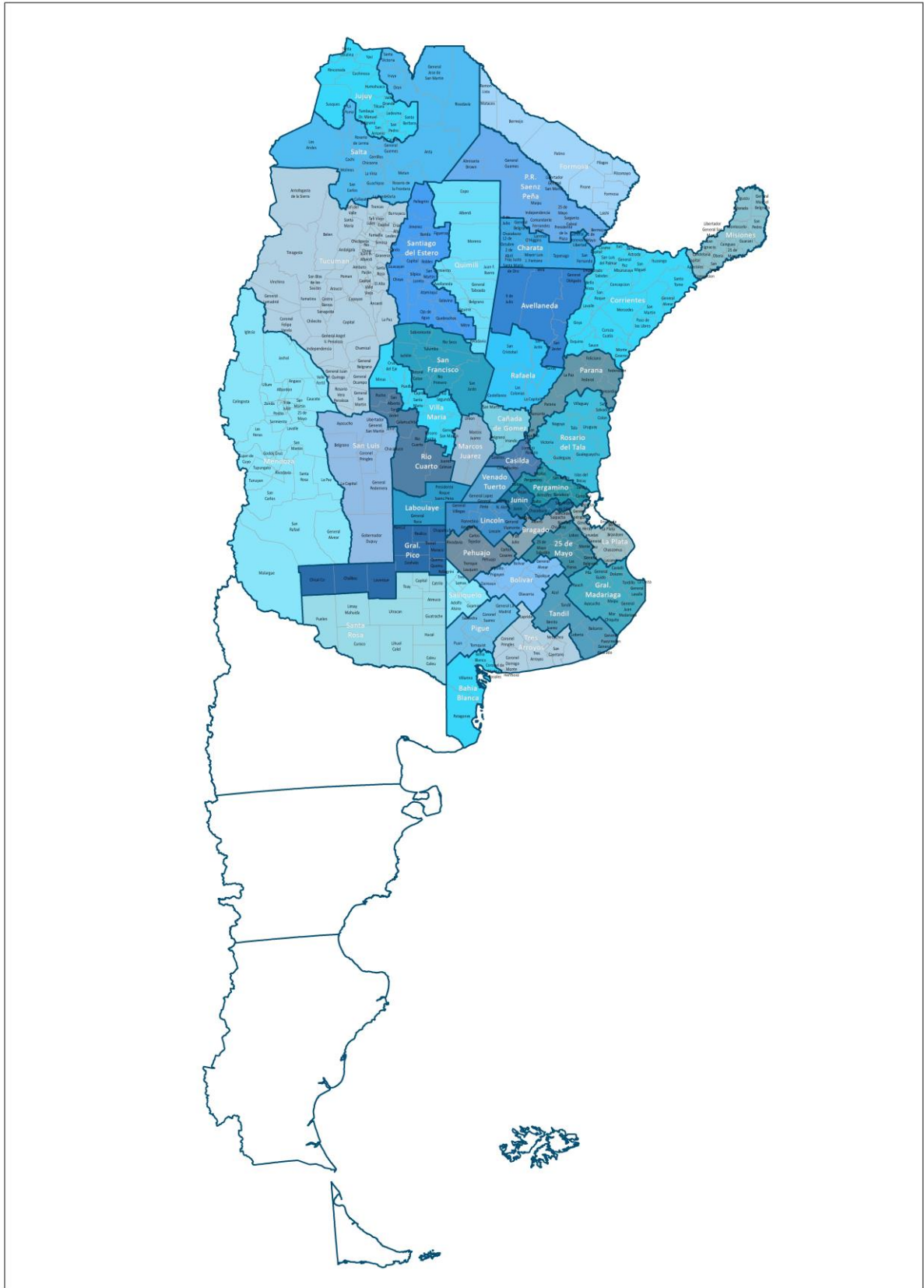

AVANCE DE LA COSECHA DE MAÍZ

CAMPAÑA: 2018/2019 (*)

DELEGACIÓN	ÁREA SEMBRADA	06/06	13/06	21/06	26/06	04/07	11/07	
		Hectáreas	%	%	%	%	%	
Bahía Blanca	18.124							
Bolívar	150.000	65	67	67	67	70	70	
Bragado	184.200	90	90	90	90	90	90	
General Madariaga	107.300	58	60	60	60	72	76	
Junín	166.400	97	98	98	98	98	99	
La Plata	36.400	85	90	90	92	94	96	
Lincoln	317.500	96	96	97	98	98	99	
Pehuajó	347.600	95	95	95	98	98	100	
Pergamino	168.360	93	93	96	98	98	98	
Pigüé	120.000	40	40	42	45	55	60	
Salliqueló	155.000	91	93	94	95	95	98	
Tandil	250.000	18	20	20	20	24	44	
Tres Arroyos	215.000							
25 de Mayo	172.500	77	82	82	87	91	92	
BUENOS AIRES	18/19	2.408.384	71	72	72	74	75	78
	17/18	2.452.881	56	61	66	71	75	78
Laboulaye	430.000	81	82	82	84	85	89	
Marcos Juárez	400.000	89	89	89	89	90	92	
Río Cuarto	843.000	36	36	36	36	41	51	
San Francisco	760.000	75	75	75	75	79	79	
Villa María	450.000	85	87	89	89	89	90	
CÓRDOBA	18/19	2.883.000	67	68	68	68	71	75
	17/18	2.804.452	75	77	80	82	86	89
Paraná	131.000	92	98	98	100	100	100	
Rosario del Tala	300.000	89	90	90	90	92	96	
ENTRE RÍOS	18/19	431.000	90	92	92	93	94	97
	17/18	415.000	90	93	97	100	100	100
General Pico	350.000	78	78	78	79	80	84	
Santa Rosa	140.000	13	15	15	17	21	26	
LA PAMPA	18/19	490.000	59	60	60	62	64	69
	17/18	458.400	50	53	61	70	75	80
Avellaneda	87.000	32	32	32	32	46	46	
Cañada de Gómez	235.000	82	82	82	82	82	82	
Casilda	111.000	75	75	75	75	77	84	
Rafaela	280.000	78	78	78	78	78	85	
Venado Tuerto	210.000	96	97	97	98	98	100	
SANTA FE	18/19	923.000	82	82	82	83	83	87
	17/18	1.074.413	69	73	73	77	84	89
CATAMARCA	20.000						10	
CORRIENTES	10.000	100	100	100	100	100	100	
CHACO (Charata)	120.000				2	5	8	
CHACO (Pcia. R. S. Peña)	154.200							
FORMOSA	69.000	95	100	100	100	100	100	
JUJUY	5.240	10	20	25	50	50	50	
MISIONES	28.710	100	100	100	100	100	100	
SALTA	275.000				1	6	13	
SAN LUIS	390.000	32	45	45	50	56	61	
STGO. ESTERO	145.000		3	16	16	25	59	
STGO. ESTERO (Quimilí)	600.000		6	14	14	42	66	
TUCUMÁN	91.000			1	2	4	16	
TOTAL PAÍS	18/19	9.043.534	58	59	61	61	66	72
	17/18	9.139.766	55	60	65	70	78	82

(*) Cifras Provisorias

AVANCE DE LA COSECHA DE MANÍ

CAMPAÑA: 2018/2019 (*)

DELEGACIÓN	TIPO	ÁREA SEMBRADA Hectáreas	06/06	13/06	21/06	26/06	04/07	11/07
			%	%	%	%	%	%
BUENOS AIRES	Colorado							
	Rosado	13.150	48	88	91	95	96	85
	Total	13.150	48	88	91	95	96	85
	17/18	8.410	89	93	94	97	98	99
JUJUY	Colorado							
	Rosado	588	100	100	100	100	100	100
	Total	588	100	100	100	100	100	100
	17/18	588	90	100	100	100	100	100
SALTA	Colorado							
	Rosado	8.130	90	100	100	100	100	100
	Total	8.130	90	100	100	100	100	100
	17/18	8.130	90	100	100	100	100	100
SANTA FE	Colorado							
	Rosado	6.000	100	100	100	100	100	100
	Total	6.000	100	100	100	100	100	100
	17/18	1.200	100	100	100	100	100	100
SAN LUIS	Colorado							
	Rosado	12.960	35	40	45	55	66	71
	Total	12.960	35	40	45	55	66	71
	17/18	18.950		100	100	100	100	100
LA PAMPA	Colorado							
	Rosado	12.900			10	20	30	40
	Total	12.900			10	20	30	40
	17/18	11.400			10	47	100	100
Laboulaye	Colorado							
	Rosado	120.000	90	95	98	100	100	93
	Total	120.000	90	95	98	100	100	93
Marcos Juárez	Colorado	0						
	Rosado	22.969	41	43	53	57	81	85
	Total	22.969	41	43	53	57	81	85
Río Cuarto	Colorado							
	Rosado	138.300	42	43	43	48	49	62
	Total	138.300	42	43	43	48	49	62
San Francisco	Colorado							
	Rosado	4.257	65	65	65	75	75	78
	Total	4.257	65	65	65	75	75	78
Villa María	Colorado	0						
	Rosado	49.500	53	53	64	68	73	80
	Total	49.500	53	53	64	68	73	80
CORDOBA	Colorado	0	0	0	0	0	0	0
	Rosado	335.026	61	63	67	71	73	78
	Total	335.026	61	63	67	71	73	78
	17/18	394.140	68	75	84	92	96	98
TOTAL PAIS	Colorado	0	0	0	0	0	0	0
	Rosado	388.754	59	63	66	70	73	77
	Total	388.754	59	63	66	70	73	77
	2017/18	452.118	65	75	83	91	96	98

(*) Cifras Provisorias

Nota: Los porcentajes de avance de cosecha se ajustaron tomando como momento de cosecha el retiro del maní del campo luego del arrancado.

AVANCE DE LA COSECHA DE SOJA
CAMPAÑA 2018/2019 (*)

DELEGACIÓN		ÁREA SEMBRADA Hectáreas	06/06	13/06	21/06	26/06	04/07	11/07
			%	%	%	%	%	%
Bolívar	1ª	242.900	100	100	100	100	100	100
	2ª	135.700	84	100	100	100	100	100
Bragado	1ª	274.000	100	100	100	100	100	100
	2ª	216.014	80	95	95	95	95	100
General Madariaga	1ª	81.800	100	100	100	100	100	100
	2ª	16.000	86	93	93	93	100	100
Junín	1ª	332.500	100	100	100	100	100	100
	2ª	172.000	99	99	100	100	100	100
La Plata	1ª	51.500	100	100	100	100	100	100
	2ª	21.000	69	95	95	95	98	100
Lincoln	1ª	532.300	100	100	100	100	100	100
	2ª	252.000	95	96	98	98	98	99
Pehuajó	1ª	460.605	100	100	100	100	100	100
	2ª	154.314	100	100	100	100	100	100
Pergamino	1ª	494.250	100	100	100	100	100	100
	2ª	222.898	100	100	100	100	100	100
Pigüé	1ª	118.000	95	100	100	100	100	100
	2ª	36.000	90	100	100	100	100	100
Salliqueló	1ª	212.000	95	100	100	100	100	100
	2ª	32.000	56	75	82	87	95	100
Tandil	1ª	321.000	100	100	100	100	100	100
	2ª	257.000	77	94	99	99	100	100
Tres Arroyos	1ª	315.000	99	100	100	100	100	100
	2ª	250.000	60	99	100	100	100	100
25 de Mayo	1ª	272.574	100	100	100	100	100	100
	2ª	108.112	95	99	99	100	100	100
BUENOS AIRES	18/19	5.581.467	96	99	99	100	99,6	99,9
	17/18	5.548.460	81	89	93	97	99	99
Laboulaye	1ª	550.000	100	100	100	100	100	100
	2ª	106.000	100	100	100	100	100	100
Marcos Juárez	1ª	625.000	100	100	100	100	100	100
	2ª	290.000	100	100	100	100	100	100
Río Cuarto	1ª	956.600	100	100	100	100	100	100
	2ª	69.500	95	100	100	100	100	100
San Francisco	1ª	721.877	96	100	100	100	100	100
	2ª	279.357	92	95	100	100	100	100
Villa María	1ª	649.650	100	100	100	100	100	100
	2ª	199.650	97	97	100	100	100	100
CÓRDOBA	18/19	4.447.634	99	100	100	100	100	100
	17/18	4.463.610	99	100	100	100	100	100
Paraná	1ª	212.900	100	100	100	100	100	100
	2ª	189.800	100	100	100	100	100	100
Rosario del Tala	1ª	540.000	100	100	100	100	100	100
	2ª	255.000	92	100	100	100	100	100
ENTRE RÍOS	18/19	1.197.700	98	100	100	100	100	100
	17/18	1.319.900	97	100	100	100	100	100

AVANCE DE LA COSECHA DE SOJA
CAMPAÑA 2018/2019 (*)

DELEGACIÓN		ÁREA	06/06	13/06	21/06	26/06	04/07	11/07
		SEMBRADA	%	%	%	%	%	%
		Hectáreas						
General Pico	1ª	308.200	100	100	100	100	100	100
	2ª	61.100	80	100	100	100	100	100
Santa Rosa	1ª	112.650	94	100	100	100	100	100
	2ª	6.700	75	100	100	100	100	100
LA PAMPA	18/19	488.650	97	100	100	100	100	100
	17/18	431.400	91	100	100	100	100	100
Avellaneda	1ª	132.500	58	68	86	91	96	96
	2ª	54.600	34	44	60	71	81	81
Cañada de Gómez	1ª	530.000	100	100	100	100	100	100
	2ª	269.000	95	100	100	100	100	100
Casilda	1ª	479.900	100	100	100	100	100	100
	2ª	212.100	100	100	100	100	100	100
Rafaela	1ª	370.000	97	100	100	100	100	100
	2ª	250.000	91	95	98	100	100	100
Venado Tuerto	1ª	398.000	100	100	100	100	100	100
	2ª	155.000	100	100	100	100	100	100
SANTA FE	18/19	2.851.100	96	98	99	99	99	100
	17/18	3.011.720	99	99	100	100	100	100
CATAMARCA	1ª	27.100	100	100	100	100	100	100
	2ª	15.000	100	100	100	100	100	100
CORRIENTES		5.190	100	100	100	100	100	100
CHACO (Charata)	1ª	160.000	12	24	30	43	57	80
	2ª	65.000		17	26	45	62	82
CHACO (Peña)	1ª	202.450	63	68	73	81	88	95
	2ª	41.180	65	74	81	88	100	100
FORMOSA		25.000	98	100	100	100	100	100
JUJUY	1ª	4.090	100	100	100	100	100	100
	2ª	3.150	100	100	100	100	100	100
MISIONES		3.750	100	100	100	100	100	100
SALTA	1ª	350.000	95	99	100	100	100	100
	2ª	50.000	95	100	100	100	100	100
SAN LUIS	1ª	305.000	99	100	100	100	100	100
	2ª	3.500	96	100	100	100	100	100
STGO. ESTERO	1ª	148.150	100	100	100	100	100	100
	2ª	40.650	83	92	92	92	100	100
STGO. ESTERO (Quimilí)	1ª	615.600	96	99	100	100	100	100
	2ª	223.500	80	82	82	84	100	100
TUCUMAN	1ª	139.600	99	100	100	100	100	100
	2ª	63.400	97	100	100	100	100	100
TOTAL PAÍS	18/19	17.057.861	95	95	96	96	96	97
	17/18	17.259.260	91	96	98	99	100	100

(*) Cifras Provisorias

AVANCE DE LA COSECHA DE SORGO GRANIFERO

CAMPAÑA: 2018/2019 (*)

DELEGACIÓN	ÁREA SEMBRADA	06/06	13/06	21/06	26/06	04/07	11/07	
		Hectáreas	%	%	%	%	%	
Bahía Blanca	5.060							
Bolívar	0							
Bragado	5.000	90	95	95	95	95	95	
General Madariaga	0							
Junín	6.200	100	100	100	100	100	100	
La Plata	8.800	66	80	80	82	85	90	
Lincoln	15.700	77	81	83	93	95	97	
Pehuajó	2.650	100	100	100	100	100	100	
Pergamino	8.295	91	91	96	98	98	98	
Pigüé	7.000	20	20	20	20	20	20	
Salliqueló	32.200	68	80	88	91	95	98	
Tandil	6.000							
Tres Arroyos	0							
25 de Mayo	5.700	67	70	70	70	70	70	
BUENOS AIRES	18/19	102.605	69	75	79	86	88	90
	17/18	162.350	62	70	81	84	85	98
Laboulaye	2.600	100	100	100	100	100	100	
Marcos Juárez	5.835	90	90	92	92	100	100	
Río Cuarto	4.300	76	95	95	99	100	100	
San Francisco	21.142	84	86	88	92	92	100	
Villa María	10.200	35	41	56	60	69	76	
CÓRDOBA	18/19	44.077	73	77	81	84	88	93
	17/18	42.150	89	93	98	100	100	100
Paraná	45.800	100	100	100	100	100	100	
Rosario del Tala	39.000	90	92	92	92	92	96	
ENTRE RÍOS	18/19	84.800	95	96	96	96	96	98
	17/18	101.000	88	90	96	100	100	100
General Pico	3.200	50	100	100	100	100	100	
Santa Rosa	47.300	3	18	18	34	100	100	
LA PAMPA	18/19	50.500	10	31	16	44	100	100
	17/18	48.900	5	54	86	100	100	100
Avellaneda	37.500	59	64	69	77	82	82	
Cañada de Gómez	6.000	100	100	100	100	100	100	
Casilda	4.700	100	100	100	100	100	100	
Rafaela	36.131	100	100	100	100	100	100	
Venado Tuerto	900	100	100	100	100	100	100	
SANTA FE	18/19	85.231	92	93	94	96	97	97
	17/18	104.030	62	65	68	68	72	73
CATAMARCA	200		50	50	100	100	100	
CORRIENTES	4.800	100	100	100	100	100	100	
CHACO (Charata)	26.000	7	9	9	9	14	20	
CHACO (Pcia. R. S. Peña)	12.495							
FORMOSA	16.000			5	10	50	56	
JUJUY	0							
MISIONES	0							
SALTA	0							
SAN LUIS	12.050	95	100	100	100	100	100	
STGO. ESTERO	31.200	81	82	99	99	100	100	
STGO. ESTERO (Quimilí)	52.000	35	40	42	42	51	71	
TUCUMÁN	4.500	18	50	100	100	100	100	
TOTAL PAÍS	18/19	526.458	67	71	75	77	82	86
	17/18	640.620	53	60	74	81	86	92

(*) Cifras Provisorias

AVANCE DE LA SIEMBRA DE TRIGO
CAMPAÑA: 2019/2020 (*)

		ÁREA A SEMBRAR	06/06	13/06	21/06	26/06	04/07	11/07
		Hectáreas	%	%	%	%	%	%
Bahía Blanca	T.Pan	93.800	14	32	55	75	91	98
	T.Fideo	1.000					65	83
Bolívar	T.Pan	140.000	1	6	10	23	30	62
	T.Fideo	3.000					15	100
Bragado		164.690	1	5	5	10	10	30
General Madariaga		22.700	27	27	27	27	37	59
Junín		166.500	1	7	12	30	53	73
La Plata		17.500	4	6	8	10	16	30
Lincoln		216.600	1	3	9	37	67	76
Pehuajó		157.100		18	54	66	70	90
Pergamino		226.100	17	44	74	89	100	100
Pigüé	T.Pan	230.000		6	14	30	33	60
	T.Fideo	10.000		6	14	30	33	60
Salliqueló	T.Pan	148.900			9	13	18	25
	T.Fideo	1.700			10	15	25	59
Tandil	T.Pan	284.450	4	19	22	22	44	60
	T.Fideo	1.950						
Tres Arroyos	T.Pan	410.000		16	16	16	41	61
	T.Fideo	27.000		28	31	32	75	91
25 de Mayo		102.400	2	33	34	35	49	80
BUENOS AIRES	19/20	2.425.390	3	15	24	34	49	67
	18/19	2.368.714	1	9	18	39	60	75
Laboulaye		183.000	28	47	62	66	72	80
Marcos Juárez		366.360	48	65	72	80	92	99
Río Cuarto		153.000	40	50	74	83	90	95
San Francisco		362.550	24	38	63	83	86	95
Villa María		252.750	22	31	51	60	79	82
CÓRDOBA	19/20	1.317.660	33	47	64	75	85	92
	18/19	1.250.845	33	47	66	81	98	99
Paraná		212.000	11	22	22	40	55	88
Rosario del Tala		310.000	10	24	24	25	47	77
ENTRE RÍOS	19/20	522.000	10	23	23	31	50	81
	18/19	502.000	22	40	54	71	86	93
General Pico		171.200	15	18	18	46	63	76
Santa Rosa		194.950		5	7	20	44	54
LA PAMPA	19/20	366.150	7	11	12	32	53	64
	18/19	363.300	6	28	41	56	62	67
Avellaneda		121.000	4	8	15	23	40	60
Cañada de Gómez		342.000	20	42	42	73	87	96
Casilda		195.100	15	46	46	66	83	92
Rafaela		326.500	10	35	48	55	83	96
Venado Tuerto		160.000	12	42	42	65	90	95
SANTA FE	19/20	1.144.600	13	37	42	60	81	91
	18/19	1.111.924	21	50	73	88	99	100
CATAMARCA		20.200	100	100	100	100	100	100
CORRIENTES		2.100					80	85
CHACO (Charata)		64.025	16	37	53	67	78	92
CHACO (Pcia. R. S. Peña)		45.900	65	85	89	100	100	100
FORMOSA		0						
JUJUY		4.580	20	30	40	50	55	70
MISIONES		0						
SALTA		82.403	40	60	90	100	100	100
SAN LUIS	T.Pan	15.000			22	27	59	71
	T.Fideo	500				40	60	80
STGO. ESTERO		90.000	83	100	100	100	100	100
STGO. ESTERO (Quimilí)		303.000		17	20	42	56	80
TUCUMÁN	T.Pan	107.000	100	100	100	100	100	100
	T.Fideo	4.000	100	100	100	100	100	100
TOTAL PAÍS	19/20	6.514.508	16	30	39	51	66	80
	18/19	6.287.443	17	33	48	64	81	88

(*) Cifras Provisorias

AVANCE DE LA SIEMBRA DE CEBADA
CAMPAÑA: 2019/2020 (*)

DELEGACIÓN	ÁREA A SEMBRAR	06/06	13/06	21/06	26/06	04/07	11/07	
		Hectáreas	%	%	%	%	%	
Bahía Blanca	44.250	10	18	40	76	95	100	
Bolívar	70.600	6	23	23	41	60	100	
Bragado	28.238	10	10	20	20	40		
General Madariaga	2.200	50	58	58	58	90	100	
Junín	12.300	4	19	37	54	62	79	
La Plata	7.500	10	20	24	26	35	50	
Lincoln	24.850		20	22	34	64	75	
Pehuajó	77.150	54	60	90	95	95	100	
Pergamino	8.800	28	57	84	100	100	100	
Pigüé	190.000		6	14	16	16	50	
Salliqueló	47.300	62	68	77	82	90	96	
Tandil	229.300	3	21	21	21	50	69	
Tres Arroyos	392.000	5	18	18	19	47	66	
25 de Mayo	33.340		11	11	15	36	85	
BUENOS AIRES	19/20 18/19	1.167.828 1.189.040	10 7	22 15	27 21	31 42	50 72	71 82
Laboulaye		1.600	100	100	100	100	100	
Marcos Juárez		18.450	40	42	49	53	80	87
Río Cuarto		3.500			80	100	100	
San Francisco		6.750		10	40	60	75	90
Villa María		2.200	82	94	100	100	100	100
CÓRDOBA	19/20 18/19	32.500 30.200	32 28	36 40	48 58	63 72	83 95	91 95
Paraná		3.000	100	100	100	100	100	100
Rosario del Tala		0						
ENTRE RÍOS	19/20 18/19	3.000 3.000	100 100	100 100	100 100	100 100	100 100	100
General Pico		52.100	15	16	16	43	59	74
Santa Rosa		45.390		5	7	20	76	83
LA PAMPA	19/20 18/19	97.490 99.900	8 0	11 10	12 26	32 40	67 51	78 61
Avellaneda		0						
Cañada de Gómez		7.000				25	61	84
Casilda		2.900				23	73	100
Rafaela		4.000		100	100	100	100	100
Venado Tuerto		4.000	25	40	40	70	92	98
SANTA FE	19/20 18/19	17.900 18.080	6 12	31 48	31 64	51 84	79 100	93 100
STGO. ESTERO		10.800	66	84	84	100	100	100
STGO. ESTERO (Quimilí)		1.200				40	75	75
SANTIAGO DEL ESTERO	19/20 18/19	12.000 12.900	40 47	51 49	51 76	94 88	98 92	98 96
TOTAL PAÍS	19/20 18/19	1.330.718 1.353.120	11 8	22 17	27 25	33 44	53 71	73 81

(*) Cifras Provisorias

ÁREA SEMBRADA DE GRANOS Y ALGODÓN DE LA REPÚBLICA ARGENTINA EN Ha
CAMPAÑAS 2008/2009- 2017/2018 (*)

CULTIVOS	2008/2009	2009/2010	2010/2011	2011/2012	2012/2013	2013/2014	2014/2015	2015/2016	2016/2017*	2017/2018*
ALPISTE	11.000	11.000	17.000	14.000	14.000	28.000	26.000	19.000	32.000	15.000
ARROZ	205.000	220.000	258.000	237.000	233.000	243.000	239.000	215.000	206.000	202.000
AVENA	1.055.000	917.000	1.133.000	1.057.000	1.224.000	1.460.000	1.340.000	1.329.000	1.350.000	1.151.000
CEBADA	627.000	588.000	804.000	1.229.000	1.876.000	1.339.000	1.082.000	1.517.000	980.000	1.020.000
CENTENO	203.000	152.000	159.000	156.000	163.000	310.000	319.000	332.000	307.000	326.000
MAIZ	3.498.000	3.668.600	4.560.000	5.000.000	6.100.000	6.100.000	6.000.000	6.900.000	8.480.000	9.140.000
MIJO	26.000	33.000	37.000	42.000	31.000	16.000	11.000	11.000	7.000	6.380
SORGO GRANIFERO	830.000	1.032.200	1.232.000	1.250.000	1.160.000	1.000.000	840.000	850.000	728.000	640.000
TRIGO	4.732.000	3.552.000	4.577.000	4.629.000	3.160.000	3.650.000	5.260.000	4.370.000	6.360.000	5.930.000
Subtotal Cereales	11.187.000	10.173.800	12.777.000	13.614.000	13.961.000	14.146.000	15.117.000	15.543.000	18.450.000	18.389.880
CARTAMO	100.000	74.000	92.000	171.000	119.000	9.000	44.000	80.000	26.000	35.000
COLZA	42.000	12.000	13.000	30.000	93.000	72.000	56.000	37.000	25.000	18.000
GIRASOL	1.967.000	1.542.900	1.756.000	1.851.000	1.660.000	1.300.000	1.465.000	1.435.000	1.860.000	1.703.000
LINO	17.000	38.500	26.000	17.000	15.000	18.000	15.000	17.000	13.000	12.000
SOJA	18.000.000	18.343.000	18.885.000	18.670.000	20.000.000	19.700.000	19.790.000	20.479.000	18.000.000	17.200.000
Subtotal Oleaginosas	20.126.000	20.010.400	20.772.000	20.739.000	21.887.000	21.099.000	21.370.000	22.048.000	19.924.000	18.968.000
ALGODON	299.000	489.600	627.000	622.000	411.000	552.000	525.000	406.000	253.000	327.000
MANI	264.000	222.000	264.000	307.000	418.000	412.000	424.000	370.000	364.000	452.000
POROTO	279.000	268.000	273.000	338.000	277.000	352.000	438.000	377.000	424.000	418.000
Subtotal Otros Cultivos	842.000	979.600	1.164.000	1.267.000	1.106.000	1.316.000	1.387.000	1.153.000	1.041.000	1.197.000
TOTAL	32.155.000	31.163.800	34.713.000	35.620.000	36.954.000	36.561.000	37.874.000	38.744.000	39.415.000	38.595.380

(*) Cifras Provisorias

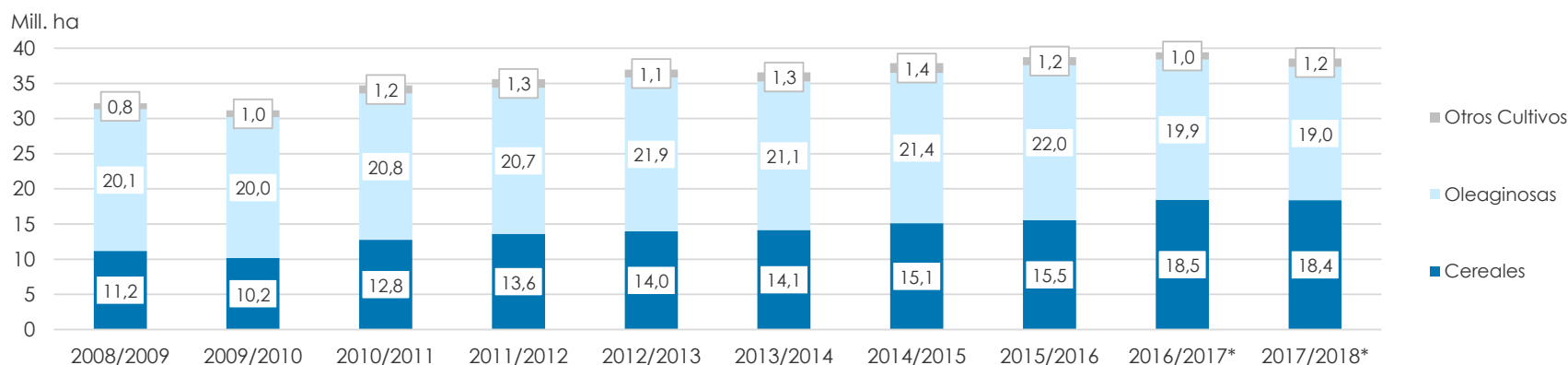

VOLÚMENES DE PRODUCCIÓN DE GRANOS Y ALGODÓN en TON
CAMPAÑAS 2008/2009- 2017/2018 (*)

CULTIVOS	2008/2009	2009/2010	2010/2011	2011/2012	2012/2013	2013/2014	2014/2015	2015/2016	2016/2017*	2017/2018*
ALPISTE	10.000	9.800	27.000	23.000	18.000	53.000	32.000	29.000	44.000	22.000
ARROZ	1.335.000	1.240.000	1.747.000	1.568.000	1.560.000	1.580.000	1.560.000	1.400.000	1.330.000	1.368.000
AVENA	290.000	182.000	660.000	415.000	496.000	445.000	525.000	553.000	785.000	492.000
CEBADA	1.690.000	1.370.000	2.980.000	4.100.000	5.170.000	4.720.000	2.920.000	4.950.000	3.300.000	3.740.000
CENTENO	34.000	25.100	44.000	43.000	40.000	52.000	97.000	61.000	79.000	87.000
MAIZ	13.121.000	22.680.000	23.800.000	21.200.000	32.100.000	33.000.000	33.800.000	39.800.000	49.500.000	43.460.000
MIJO	9.000	9.000	8.000	18.000	10.000	3.000	10.000	10.000	5.000	2.200
SORGO GRANIFERO	1.752.000	3.630.000	4.440.000	4.250.000	3.600.000	3.470.000	3.100.000	3.050.000	2.530.000	1.550.000
TRIGO	8.373.000	9.000.000	15.900.000	14.500.000	8.000.000	9.200.000	13.930.000	11.300.000	18.390.000	18.500.000
Subtotal Cereales	26.614.000	38.145.900	49.606.000	46.117.000	50.994.000	52.523.000	55.974.000	61.153.000	75.963.000	69.061.200
CARTAMO	87.000	44.000	56.000	108.000	50.000	3.000	29.000	52.000	18.000	28.000
COLZA	61.000	17.000	23.000	51.000	128.000	112.000	105.000	67.000	50.000	35.000
GIRASOL	2.450.000	2.320.000	3.669.000	3.340.000	3.100.000	2.060.000	3.160.000	3.000.000	3.550.000	3.530.000
LINO	19.000	52.000	32.000	21.000	17.000	20.000	17.000	20.000	17.000	14.000
SOJA	31.000.000	52.680.000	48.900.000	40.100.000	49.300.000	53.400.000	61.400.000	58.800.000	55.000.000	37.780.000
Subtotal Oleaginosas	33.617.000	55.113.000	52.680.000	43.620.000	52.595.000	55.595.000	64.711.000	61.939.000	58.635.000	41.387.000
ALGODON	389.000	760.000	1.038.000	709.000	543.000	1.019.000	795.000	670.000	616.000	814.000
MANI	605.000	611.000	701.000	686.000	1.026.000	1.170.000	1.000.000	1.000.000	1.080.000	921.000
POROTO	313.000	338.000	334.000	361.000	95.700	430.000	600.000	370.000	414.000	473.000
Subtotal Otros Cultivos	1.307.000	1.709.000	2.073.000	1.756.000	1.664.700	2.619.000	2.395.000	2.040.000	2.110.000	2.208.000
TOTAL	61.538.000	94.967.900	104.359.000	91.493.000	105.253.700	110.737.000	123.080.000	125.132.000	136.708.000	112.816.200

(*) Cifras Provisorias

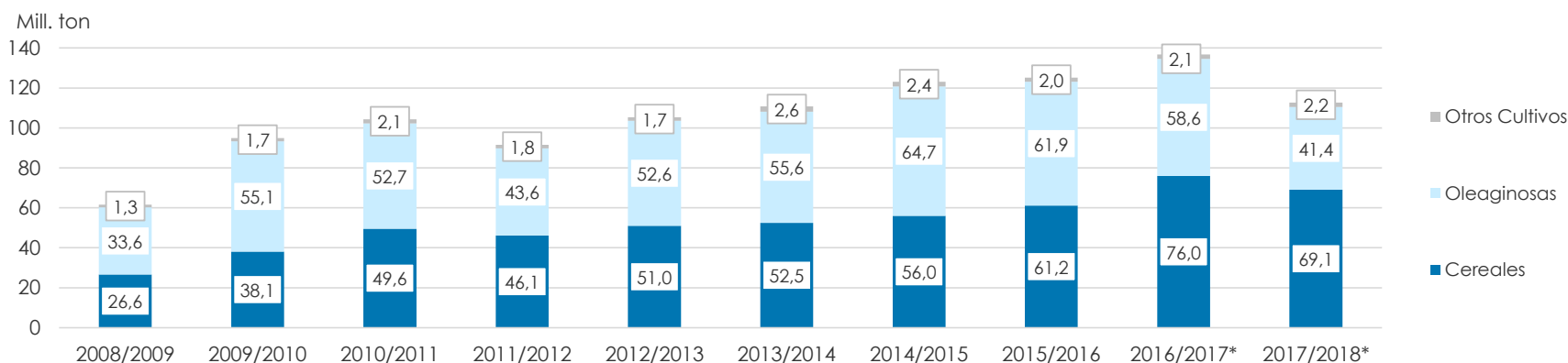

PRODUCCIÓN DE CULTIVOS EN LA REPÚBLICA ARGENTINA
CAMPAÑA 2017/2018 (*)

CULTIVOS	ÁREA SEMBRADA <i>Miles ha</i> (1)	ÁREA NO COSECHADA <i>Miles ha</i>	ÁREA COSECHADA <i>Miles ha</i> (2)	% (2)/(1)	RENDIMIENTO <i>qq/ha</i> (3)	PRODUC- CIÓN <i>Miles ton</i> (2)*(3)/10
ALPISTE	15	0	15	99	15	22
ARROZ	202	4	198	98	69	1.368
AVENA	1.151	933	218	19	23	492
CEBADA	1.020	84	936	92	40	3.740
CENTENO	326	280	46	14	19	87
MAÍZ	9.140	2.000	7.140	78	61	43.460
MIJO	6	5	1	19	13	2
SORGO GRANIFERO	640	207	433	68	36	1.550
TRIGO	5.930	108	5.822	98	32	18.500
Subtotal Cereales	18.430	3.621	14.769	80	-	69.061
CÁRTAMO	35	0	35	100	8	28
COLZA	18	0	18	100	19	35
GIRASOL	1.703	26	1.677	98	21	3.530
LINO	12	0	12	100	11	14
SOJA	17.200	900	16.300	95	23	37.780
Subtotal Oleaginosas	18.969	926	18.042	95	-	41.387
ALGODÓN	327	8	319	98	25	814
MANÍ	452	8	444	98	21	921
POROTOS	418	2	416	100	11	473
TOTAL PAÍS	38.595	4.565	34.030	88	-	112.815

(*) Cifras Provisorias

HUMEDAD Y ESTADO DE LOS CULTIVOS

Desde el 05/07/19 al 11/07/19

PROVINCIA	DELEGACIÓN	Estadio Fenológico					MAÍZ Estado General				Humedad
		E	C	F	L	M	MB	B	R	M	
BUENOS AIRES	BAHÍA BLANCA	-	-	-	-	100	-	64	36	-	A
	BOLÍVAR	-	-	-	-	100	-	100	-	-	A
	BRAGADO	-	-	-	-	100	-	100	-	-	A
	GENERAL MADARIAGA	-	-	-	-	100	27	73	-	-	A/R
	JUNÍN	-	-	-	-	100	52	48	-	-	A
	LA PLATA	-	-	-	-	100	100	-	-	-	E/A
	LINCOLN	-	-	-	-	100	-	86	13	2	A
	PEHUAJÓ	-	-	-	-	100	100	-	-	-	A
	PERGAMINO	-	-	-	-	100	79	21	-	-	A
	PIGÜÉ	-	-	-	-	100	-	50	50	-	A/R
	SALLIQUELÓ	-	-	-	-	100	-	55	45	-	R
	TANDIL	-	-	-	-	100	-	100	-	-	E/A
TRES ARROYOS	-	-	-	-	100	-	75	23	2	E/A	
25 DE MAYO	-	-	-	2	98	21	79	-	-	A	
CÓRDOBA	LABOULAYE	-	-	-	-	100	-	70	30	-	A
	MARCOS JUÁREZ	-	-	-	-	100	55	36	6	4	A
	RÍO CUARTO	-	-	-	-	100	-	73	18	8	A
	SAN FRANCISCO	-	-	-	-	100	15	85	-	-	E/A
	VILLA MARÍA	-	-	-	-	100	-	100	-	-	A
ENTRE RÍOS	PARANÁ	-	-	-	-	-	-	-	-	-	-
	ROSARIO DEL TALA	-	-	-	-	100	80	17	3	-	A
LA PAMPA	GENERAL PICO	-	-	-	-	100	10	50	30	10	A
	SANTA ROSA	-	-	-	-	100	3	63	24	11	A
SANTA FE	AVELLANEDA	-	-	-	-	100	-	48	29	23	E/A
	CAÑADA de GÓMEZ	-	-	-	-	100	44	34	22	-	A
	CASILDA	-	-	-	-	100	63	37	-	-	A
	RAFAELA	-	-	-	-	100	-	97	3	-	A
	VENADO TUERTO	-	-	-	-	100	-	100	-	-	A
CATAMARCA	CATAMARCA	-	-	-	-	100	-	100	-	-	R
CORRIENTES	CORRIENTES	-	-	-	-	-	-	-	-	-	-
CHACO	CHARATA	-	-	-	5	95	13	41	25	21	A
	ROQUE SÁENZ PEÑA	-	-	-	66	34	28	51	21	-	A
FORMOSA	FORMOSA	-	-	-	-	-	-	-	-	-	-
JUJUY	JUJUY	-	-	-	-	100	-	100	-	-	A
MISIONES	POSADAS	-	-	-	-	-	-	-	-	-	-
SALTA	SALTA	-	-	-	40	60	-	100	-	-	A
SAN LUIS	SAN LUIS	-	-	-	-	100	-	63	25	12	A
SANTIAGO DEL ESTERO	SANTIAGO DEL ESTERO	-	-	-	-	100	-	100	-	-	A/R
	QUIMILÍ	-	-	-	-	100	17	68	12	4	E/A
TUCUMÁN	TUCUMÁN	-	0	-	-	100	12	88	-	-	R

Las cifras expresan porcentaje de la superficie del área sembrada.

Estado general: MB: Muy Bueno, B: Bueno, R: Regular, M: Malo.

Humedad: A: Adecuada, R: Regular, E: Exceso, I: Inundación, PS: Principio de Sequía, S: Sequía.

Estadio Fenológico: E: Emergencia; C: Crecimiento; F: Floración; L: Llenado; M: Madurez

(*) La sumatoria puede ser inferior a 100, correspondiendo la diferencia a siembras aún sin emerger.

HUMEDAD Y ESTADO DE LOS CULTIVOS

Desde el 05/07/19 al 11/07/19

PROVINCIA	DELEGACIÓN	SOJA de primera										SOJA de segunda										Humedad
		Estadio Fenológico					Estado General					Estadio Fenológico					Estado General					
		E	C	F	L	M	MB	B	R	M	E	C	F	L	M	MB	B	R	M			
BUENOS AIRES	BAHIA BLANCA	-	-	-	-	-	-	-	-	-	-	-	-	-	-	-	-	-	-	-		
	BOLIVAR	-	-	-	-	-	-	-	-	-	-	-	-	-	-	-	-	-	-	-		
	BRAGADO	-	-	-	-	-	-	-	-	-	-	-	-	-	-	-	-	-	-	-		
	GENERAL MADARIAGA	-	-	-	-	-	-	-	-	-	-	-	-	-	-	-	-	-	-	-		
	JUNIN	-	-	-	-	-	-	-	-	-	-	-	-	-	-	-	-	-	-	-		
	LA PLATA	-	-	-	-	-	-	-	-	-	-	-	-	-	-	-	-	-	-	-		
	LINCOLN	-	-	-	-	-	-	-	-	-	-	-	-	-	100	-	96	4	-	A		
	PEHUAJO	-	-	-	-	-	-	-	-	-	-	-	-	-	-	-	-	-	-	-		
	PERGAMINO	-	-	-	-	-	-	-	-	-	-	-	-	-	-	-	-	-	-	-		
	PIGÜE	-	-	-	-	-	-	-	-	-	-	-	-	-	-	-	-	-	-	-		
	SALLIQUELO	-	-	-	-	-	-	-	-	-	-	-	-	-	-	-	-	-	-	-		
	TANDIL	-	-	-	-	-	-	-	-	-	-	-	-	-	-	-	-	-	-	-		
	TRES ARROYOS	-	-	-	-	-	-	-	-	-	-	-	-	-	-	-	-	-	-	-		
	25 DE MAYO	-	-	-	-	-	-	-	-	-	-	-	-	-	-	-	-	-	-	-		
CORDOBA	LABOULAYE	-	-	-	-	-	-	-	-	-	-	-	-	-	-	-	-	-	-	-		
	MARCOS JUAREZ	-	-	-	-	-	-	-	-	-	-	-	-	-	-	-	-	-	-	-		
	RIO CUARTO	-	-	-	-	-	-	-	-	-	-	-	-	-	-	-	-	-	-	-		
	SAN FRANCISCO	-	-	-	-	-	-	-	-	-	-	-	-	-	-	-	-	-	-	-		
	VILLA MARIA	-	-	-	-	-	-	-	-	-	-	-	-	-	-	-	-	-	-	-		
ENTRE RIOS	PARANA	-	-	-	-	-	-	-	-	-	-	-	-	-	-	-	-	-	-	-		
	ROSARIO DEL TALA	-	-	-	-	-	-	-	-	-	-	-	-	-	-	-	-	-	-	-		
LA PAMPA	GENERAL PICO	-	-	-	-	-	-	-	-	-	-	-	-	-	-	-	-	-	-	-		
	SANTA ROSA	-	-	-	-	-	-	-	-	-	-	-	-	-	-	-	-	-	-	-		
SANTA FE	AVELLANEDA	-	-	-	-	100	-	44	30	26	-	-	-	-	100	-	46	30	24	E/A		
	CASILDA	-	-	-	-	-	-	-	-	-	-	-	-	-	-	-	-	-	-	-		
	CAÑADA de GOMEZ	-	-	-	-	-	-	-	-	-	-	-	-	-	-	-	-	-	-	-		
	RAFAELA	-	-	-	-	-	-	-	-	-	-	-	-	-	-	-	-	-	-	-		
	VENADO TUERTO	-	-	-	-	-	-	-	-	-	-	-	-	-	-	-	-	-	-	-		
CATAMARCA	CATAMARCA	-	-	-	-	-	-	-	-	-	-	-	-	-	-	-	-	-	-	-		
CORRIENTES	CORRIENTES	-	-	-	-	-	-	-	-	-	-	-	-	-	-	-	-	-	-	-		
CHACO	CHARATA	-	-	-	0	100	5	8	22	65	-	-	-	1	99	3	34	28	36	A		
	ROQUE SAENZ PEÑA	-	-	-	-	100	21	37	43	-	-	-	-	-	100	19	38	43	-	A/R		
FORMOSA	FORMOSA	-	-	-	-	-	-	-	-	-	-	-	-	-	-	-	-	-	-	-		
JUJUY	JUJUY	-	-	-	-	-	-	-	-	-	-	-	-	-	-	-	-	-	-	-		
MISIONES	POSADAS	-	-	-	-	-	-	-	-	-	-	-	-	-	-	-	-	-	-	-		

HUMEDAD Y ESTADO DE LOS CULTIVOS

Desde el 27/06/19 al 04/07/19

PROVINCIA	DELEGACIÓN	SOJA de primera										SOJA de segunda										Humedad
		Estadio Fenológico					Estado General					Estadio Fenológico					Estado General					
		E	C	F	L	M	MB	B	R	M	E	C	F	L	M	MB	B	R	M			
SALTA	SALTA	-	-	-	-	-	-	-	-	-	-	-	-	-	-	-	-	-	-	-		
SAN LUIS	SAN LUIS	-	-	-	-	-	-	-	-	-	-	-	-	-	-	-	-	-	-	-		
SANTIAGO DEL ESTERO	SANTIAGO DEL ESTERO	-	-	-	-	-	-	-	-	-	-	-	-	-	-	-	-	-	-	-		
	QUIMILÍ	-	-	-	-	-	-	-	-	-	-	-	-	-	-	-	-	-	-	-		
TUCUMÁN	TUCUMÁN	-	-	-	-	-	-	-	-	-	-	-	-	-	-	-	-	-	-	-		

Las cifras expresan porcentaje de la superficie del área sembrada.

Estado general: MB: Muy Bueno, B: Bueno, R: Regular, M:Malo.

Humedad: A: Adecuada, R: Regular, E: Exceso, I : Inundación, PS: Principio de Sequía, S: Sequía.

Estadio Fenológico: E: Emergencia; C:Crecimiento; F: Floración; L: Llenado; M: Madurez

(*) La sumatoria puede ser inferior a 100, correspondiendo la diferencia a siembras aún sin emerger.

HUMEDAD Y ESTADO DE LOS CULTIVOS

Desde el 05/07/19 al 11/07/19

PROVINCIA	DELEGACIÓN	TRIGO (Pan)									
		Estadio Fenológico					Estado General				Humedad
		E	C	F	L	M	MB	B	R	M	
BUENOS AIRES	BAHÍA BLANCA	98	2	-	-	-	-	100	-	-	A
	BOLÍVAR	70	-	-	-	-	-	70	-	-	A
	BRAGADO	10	-	-	-	-	-	100	-	-	A
	GENERAL MADARIAGA	42	15	-	-	-	-	64	10	-	R
	JUNÍN	91	9	-	-	-	-	100	-	-	A
	LA PLATA	80	20	-	-	-	100	-	-	-	E/A
	LINCOLN	10	90	-	-	-	-	100	-	-	A
	PEHUAJÓ	50	50	-	-	-	100	-	-	-	A
	PERGAMINO	-	100	-	-	-	-	100	-	-	A
	PIGÜÉ	-	-	-	-	-	-	25	50	25	A/R/PS
	SALLIQUELÓ	-	-	-	-	-	-	-	-	-	R
	TANDIL	20	-	-	-	-	-	-	-	-	A/E
	TRES ARROYOS	44	56	-	-	-	-	-	-	-	A/E
	25 DE MAYO	82	18	-	-	-	75	25	-	-	A
CÓRDOBA	LABOULAYE	20	80	-	-	-	-	100	-	-	A/R
	MARCOS JUÁREZ	29	71	-	-	-	-	100	-	-	E/A
	RÍO CUARTO	38	62	-	-	-	95	5	-	-	A
	SAN FRANCISCO	41	59	-	-	-	15	85	-	-	A
	VILLA MARÍA	73	27	-	-	-	-	100	-	-	A
ENTRE RÍOS	PARANÁ	23	77	-	-	-	-	100	-	-	A
	ROSARIO DEL TALA	50	50	-	-	-	-	-	-	-	A
LA PAMPA	GENERAL PICO	24	76	-	-	-	-	100	-	-	A
	SANTA ROSA	98	2	-	-	-	-	100	-	-	A
SANTA FE	AVELLANEDA	79	21	-	-	-	-	100	-	-	E/A
	CAÑADA de GÓMEZ	38	62	-	-	-	50	50	-	-	A
	CASILDA	18	82	-	-	-	-	100	-	-	A
	RAFAELA	45	55	-	-	-	-	100	-	-	A
	VENADO TUERTO	15	75	-	-	-	-	100	-	-	A
CATAMARCA	CATAMARCA	-	100	-	-	-	-	100	-	-	R
CORRIENTES	CORRIENTES	-	-	-	-	-	-	-	-	-	-
CHACO	CHARATA	8	92	-	-	-	49	36	0	-	A
	ROQUE SÁENZ PEÑA	-	100	-	-	-	-	100	-	-	E/A
FORMOSA	FORMOSA	-	-	-	-	-	-	-	-	-	-
JUJUY	JUJUY	10	45	-	-	-	-	44	-	-	A
MISIONES	POSADAS	-	-	-	-	-	-	-	-	-	-
SALTA	SALTA	70	30	-	-	-	-	100	-	-	A
SAN LUIS	SAN LUIS	97	3	-	-	-	-	100	-	-	A
SANTIAGO DEL ESTERO	SANTIAGO DEL ESTERO	-	100	-	-	-	-	100	-	-	A/R
	QUIMILÍ	76	24	-	-	-	-	100	-	-	E/A
TUCUMÁN	TUCUMÁN	-	100	-	-	-	-	100	-	-	R

Las cifras expresan porcentaje de la superficie del área sembrada.

Estado general: MB: Muy Bueno, B: Bueno, R: Regular, M:Malo.

Humedad: A: Adecuada, R: Regular, E: Exceso, I : Inundación, PS: Principio de Sequía, S: Sequía.

Estadio Fenológico: E: Emergencia; C:Crecimiento; F: Floración; L: Llenado; M: Madurez

(*) La sumatoria puede ser inferior a 100, correspondiendo la diferencia a siembras aún sin emerger.